

# Brabantse Impact Monitor

Actueel beeld van de impact van het coronavirus in Brabant

Provincie Noord-Brabant

woensdag 6 mei 2020

# Gebiedsbeeld

- In Nederland zijn 41.319 mensen positief getest (toename van 232 in 24 uur tijd).
- 11.153 patiënten zijn in Nederland opgenomen (geweest) in een ziekenhuis (27 meer dan gisteren).
- Het aantal patiënten dat op de IC verblijft is vandaag 628. Dat zijn 16 bezette bedden minder dan de dag ervoor.
- 5.204 mensen zijn aan het virus overleden (36 in afgelopen 24u).
- In Brabant zijn officieel 8.485 patiënten besmet geweest met corona.

Gebiedsbeeld

Recente ontwikkelingen

Impact economie

Branche-ontwikkelingen

Mediabeeld

(Nood)maatregelen

Maatschappelijke impact

## In het ziekenhuis opgenomen COVID-19 patiënten

Per 100.000 inwoners per gemeente tot en met 06-05-2020

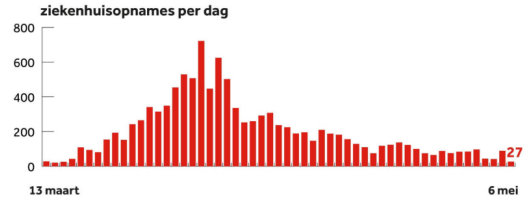
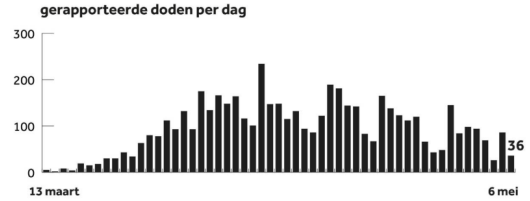
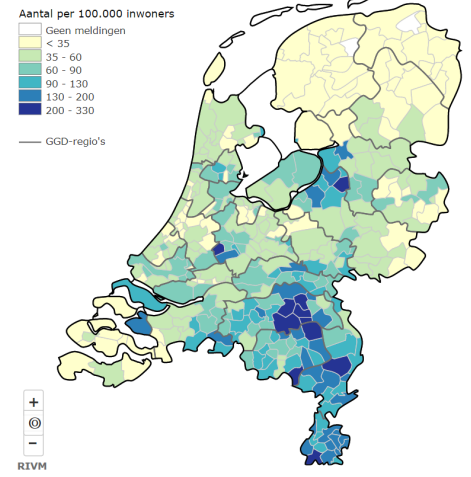

bron: RIVM

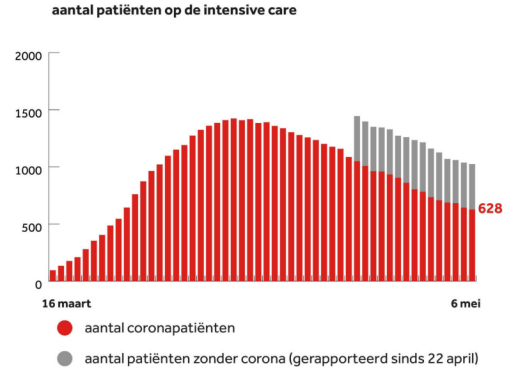

bron: NVIC en LCPS

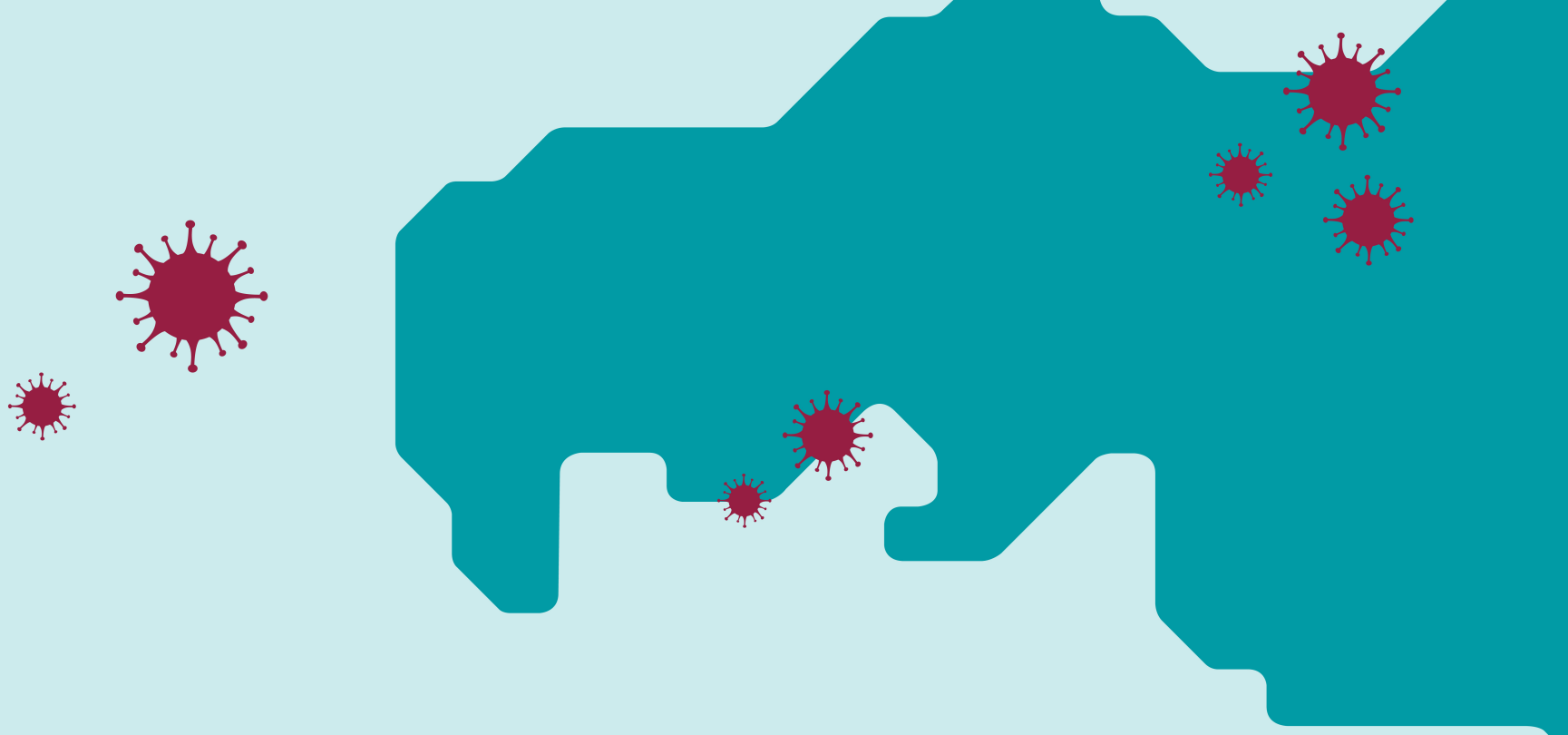

# Economische impact

# Recente ontwikkelingen

- Het kabinet is met een opzet voor versoepelingen van de coronamaatregelen voor de komende maanden gekomen. Contactberoepen zoals kappers kunnen volgende week hun zaak weer openen. Vanaf 1 juni geldt dat voor terrassen. Ook gaan vanaf die datum middelbare scholieren weer naar school. **(NIEUW)**

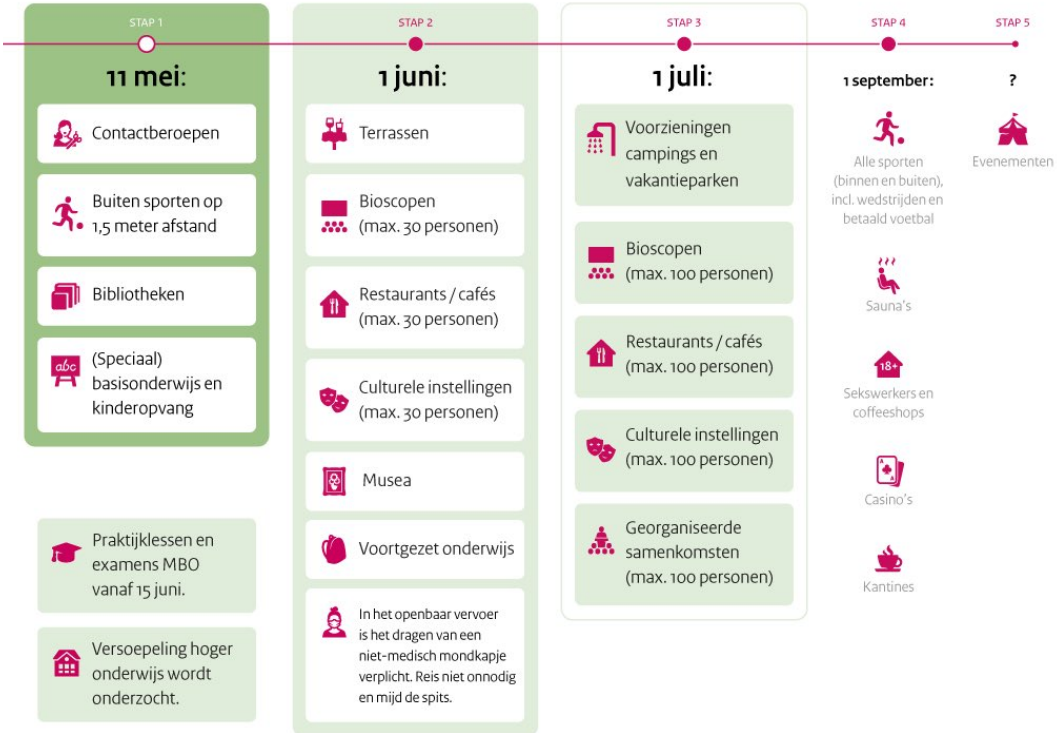

# Recente ontwikkelingen

- Samenwerkingsverband Brainport (waaronder Philips, ASML en Brainport Development) heeft samen met de provincie Noord-Brabant middelen beschikbaar gesteld voor jonge technologiebedrijven die nog in de onderzoeksfase zitten. De bedrijven hebben veelal nog geen product of omzet, maar zijn wel essentieel voor de innovatie. Deze bedrijven kunnen kredieten krijgen van €15.000 tot €30.000 wanneer ze buiten de bestaande noodregelingen van de overheid vallen. De regeling is ook beschikbaar voor andere Brabantse bedrijven buiten de regio Eindhoven. **(NIEUW)**
- Uit cijfers van het UWV blijkt dat vooral kleine bedrijven en bedrijven in de horeca en catering gebruikmaken van de NOW-regeling. In totaal hebben al ruim 114.000 werkgevers een aanvraag gedaan (voor 1,7 miljoen werknemers), waarvan er 104.000 zijn goedgekeurd. Aan voorschot is nu al ruim 1,9 miljard euro uitbetaald. **(NIEUW)**
- Veel cao-besprekingen liggen momenteel vrijwel stil en als ze later dit jaar weer worden opgestart, willen werkgevers geen loonsverhogingen afspreken. Volgens werkgeversorganisatie AWWN zal de pijn gevoeld worden door werknemers. Alles moet volgens hen op alles gezet worden om banen te behouden. **(NIEUW)**
- Tienduizenden mbo-studenten hebben hun stage moeten afbreken, waardoor bij sommigen het diploma in gevaar kan komen. Dat blijkt uit een rondvraag van de NOS. In het mbo staat leren in de praktijk centraal. Vooral studenten in horeca, toerisme, uiterlijke verzorging en onderwijs kunnen nu geen stages lopen. **(NIEUW)**
- Wijkverpleegkundigen, fysiotherapeuten, kraamverzorgenden en andere kleine zorgaanbieders die weinig tot geen omzet hebben door de crisis krijgen die misgelopen omzet vergoed door de zorgverzekeraars. Alle zorgaanbieders met een omzet onder de 10 miljoen euro komen hiervoor in aanmerking. **(NIEUW)**
- Al 103.000 ondernemers hebben van hun bank uitstel gekregen voor het terugbetalen van hun leningen. Het gaat om een totale waarde van 2,7 miljard euro, dat maakt de NVB bekend. Ook hebben banken in de afgelopen periode voor 4,3 miljard euro aan nieuwe leningen verstrekt aan 8000 bedrijven. **(NIEUW)**

Gebiedsbeeld

Recente ontwikkelingen

Impact economie

Branche-ontwikkelingen

Mediabeeld

(Nood)maatregelen

Maatschappelijke impact

# Impact economie

## Alleen post en koeriers positievere omzetverwachting

Vershil saldo % positieve en negatieve antwoorden tussen april en januari 2020 over omzetverwachting over komende 3 maanden\*

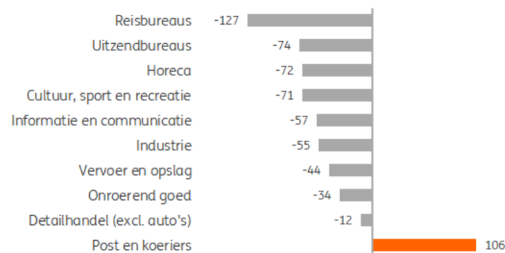

Bron: CBS Conjunctuur enquêtes Nederland, bewerking ING Economisch Bureau, \*Analyse is gedaan op lager aggregatieniveau met 60 bedrijfstakken, hier is slechts een selectie van bedrijfstakken gepresenteerd

## Alleen veterinaire dienstverlening verwacht groei van personeelsbestand

Vershil saldo % positieve en negatieve antwoorden tussen april en januari 2020 over personeelssterkte in komende 3 maanden\*

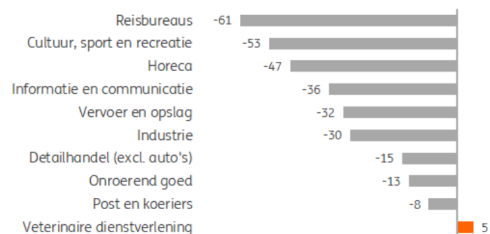

Bron: CBS Conjunctuur enquêtes Nederland, bewerking ING Economisch Bureau, \*Analyse is gedaan op lager aggregatieniveau met 60 bedrijfstakken, hier is slechts een selectie van bedrijfstakken gepresenteerd

- Het Nederlandse bedrijfsleven heeft haar groeverwachtingen drastisch naar beneden bijgesteld. Veel bedrijfstakken, zoals de reisbranche, de culturele sector en de horeca verwachten sterke krimp. Slechts hier en daar wordt nog groei verwacht. 'Post en koeriers' is de bedrijfstak die het vaakst een optimistischer oordeel geeft. ING ziet dat op basis van CBS-cijfers bij de verwachtingen over de bedrijvigheid, verwachte omzet en het oordeel over het verwachte economische klimaat.

De enige andere bedrijfstak die de komende drie maanden meer bedrijvigheid verwacht is de telecommunicatie. De auto- en aanhangwagenindustrie, farmaceutische industrie en elektrotechnische industrie zijn de enige bedrijfstakken die positiever oordelen over hun orderportefeuille. Een toename van het personeelsbestand verwacht alleen de veterinaire dienstverlening. **(NIEUW)**

# Impact economie

- Consumenten zijn weer wat vaker in winkels te vinden, dat leidt ING af uit het herstel van het aantal pinbetalingen. Na de sterke daling tijdens de eerste periode van de lockdown is er nu een verbetering te zien. Het aantal pinbetalingen ligt nu nog 'slechts' 22% lager dan een jaar eerder.

De grootste daling van het aantal pinbetalingen is nog steeds te zien in de categorie vrijetijdsbesteding buitenshuis (-67%) en uiterlijke verzorging (-64%).

Kledingzaken en winkels die vrijetijdsspullen verkopen hebben een sterke verbetering laten zien. In die categorieën zijn vorige week immers voorzichtig weer wat meer winkels open gegaan. Ook doe-het-zelfzaken (+63%) en speelgoedwinkels (+9%) doen het goed. **(NIEUW)**

- De totale waarde van de pinbetalingen lang in de week tot 27 april 18% lager dan een jaar eerder. Meer pinomzet draaien doe-het-zelfzaken (+60%),voedingsspecialzaken (+36%), speelgoedwinkels (+25%) en supermarkten (+22%). **(NIEUW)**

## Totaal aantal pinbetalingen laat verbetering zien

Aantal pinbetalingen als 7-dgs voortschr. som, verandering tov jaar eerder, gecorrigeerd voor trend

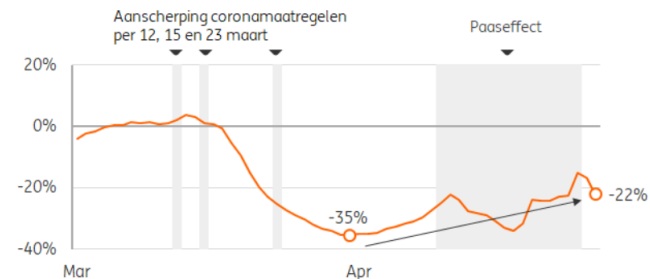

Laatste datapunt: maandag 27 april 2020

Bron: ING

### Waar vinden meer of minder pinbetalingen plaats?

Pinbetalingen in de week t/m maandag 27 april, verandering t.o.v. jaar eerder

Soort pinlocatie	Aantal	omzet
<b>Totaal alle locaties</b>	-22%	-18%
<b>Levensbehoeften</b>	0%	+19%
Supermarkten	-1%	+22%
Overige voedingswinkels (incl. tabakswinkels)	+12%	+36%
Welzijn (drogisterijen, apotheken, etc.)	-42%	-52%
<b>Uiterlijk</b>	-64%	-64%
Kleding, schoenen, accessoires, sieraden	-58%	-58%
Persoonlijke verzorging	-85%	-88%
<b>Vrijetijd (spullen)</b>	-7%	-4%
Speelgoedwinkels	+9%	+25%
Boeken- & muziekwinkels	-1%	-1%
Sport- en fietswinkels	-18%	-9%
Elektronicawinkels	-13%	-4%
<b>Wonen</b>	+38%	+26%
Bouwmarkten en tuincentra	+63%	+60%
Woon- en interieurwinkels	-33%	-25%
<b>Overige non-food winkels</b>	-14%	+1%
<b>Vrijetijdsbesteding buitenshuis (locaties)</b>	-67%	-75%
Cafés & restaurants	-61%	-69%
Overig (pretpark, bios, hotels, theater, sportclub, etc.)	-94%	-91%
<b>Vervoer</b>	-39%	-44%
Tankstations & parking	-28%	-39%
Openbaar vervoer	-80%	-78%

Bron: ING

# Impact economie

- In alle eurolanden samen krimpt de economie volgens de Europese Commissie dit jaar met 7,75%. In Nederland zal de krimp 6,75% bedragen. Dat is iets lager dan waar het IMF en de Nederlandse regering van uitgaan. Volgend jaar groeit de economie van de 19 eurolanden weer, zo is de verwachting. **(NIEUW)**

## Economische krimp EU-landen

in % BBP

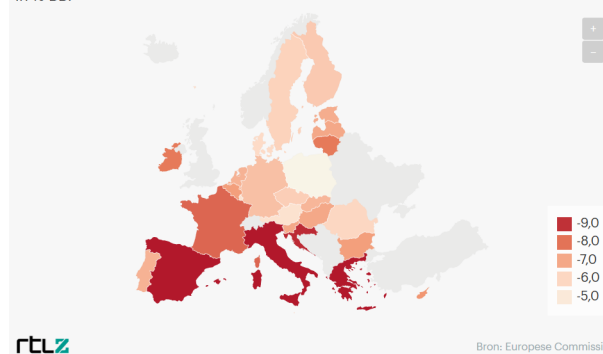

Gebiedsbeeld

Recente ontwikkelingen

Impact economie

Branche-ontwikkelingen

Mediabeeld

(Nood)maatregelen

Maatschappelijke impact

- Uit een analyse van het UWV blijkt dat na half maart het gemiddelde aantal vacatures met 20% is gedaald. In de eerste 11 weken van het jaar waren dat gemiddeld nog 174.000 vacatures per week. In de 4 weken erna waren er daar nog slechts 139.000 van over.

In Midden-Brabant betreft het 25% minder vacatures. In West-Brabant -22%, in Noordoost-Brabant -21% en in Zuidoost-Brabant -17%.

**Figuur 1.2: Mutatie gemiddeld aantal openstaande online vacatures UWV per week naar beroepsklasse 2020, week 12 t/m 15 ten opzichte van week 1 t/m 11**

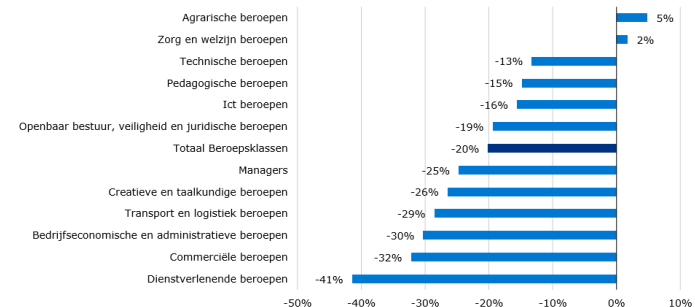



# Positieve maatschappelijke ontwikkelingen

- Het Tilburgse bedrijf Nootboom Textiles heeft 100.000 mondkapjes gedoneerd aan de Tilburgse verpleeg- en verzorgingshuizen Thebe, De Wever, Amarant en Het Laar. Daarnaast zijn 1800 chirurgische mondkapjes gedoneerd aan het ETZ en het Amphia Ziekenhuis. **(NIEUW)**
- Op Wij zijn #vindingrijk plaatst FME steeds vindingrijke verhalen uit de sector. Op [www.fme.nl/nl/vindingrijk](http://www.fme.nl/nl/vindingrijk) is te zien hoe techbedrijven alles op alles zetten om de anderhalve metersamenleving mogelijk te maken. **(NIEUW)**
- Het 3DPrintLab op de Gate2 campus van Midpoint Brabant Smart Industry print momenteel met zeven 3D-printers dag in dag uit gezichtsmaskers en zijn er nog drie nieuwe printers in aantocht. De maskers worden naast ziekenhuizen en zorgorganisaties verkocht aan kappers, schoonheidsspecialisten en tandartsen, zodat zij straks meteen aan het werk kunnen wanneer het weer mag. **(NIEUW)**
- [Coronakansen.nl](http://Coronakansen.nl) is een online platform waar inspiratie wordt gedeeld over hoe ondernemers succesvol omgaan met het coronavirus, met de nadruk hoe ondernemers de moeilijke situatie weten om te draaien en gebruiken voor succesvol ondernemen.
- De gemeente 's-Hertogenbosch en de provincie Noord-Brabant hebben [brabantvoormekaar.nl](http://brabantvoormekaar.nl) gelanceerd, een platform voor websites die vraag en aanbod op de arbeidsmarkt samenbrengen en websites die coronagerelateerde informatie aanbieden voor werkgevers en werknemers.

Gebiedsbeeld

Recente ontwikkelingen

Impact economie

Branche-ontwikkelingen

Mediabeeld

(Nood)maatregelen

Maatschappelijke impact

Gebiedsbeeld

Recente ontwikkelingen

Impact economie

Branche-ontwikkelingen

Mediabeeld

(Nood)maatregelen

Maatschappelijke impact

## (Maak)industrie

- De technologische industrie verwacht dat er “zeer zware klappen” op komst zijn. Dat zegt ondernemersorganisatie FME na een onderzoek waar bijna 600 ondernemers aan mee deden. Bijna de helft van de bedrijven heeft nu al te maken met een flinke omzetzaling en gaf aan ook in het derde kwartaal minimaal 20% en soms 50% op de omzet te moeten in leveren. Volgens FME komt bijna 60% van de bedrijven binnen een jaar in liquiditeitsproblemen. **(NIEUW)**
- Door de daling van het consumentenvertrouwen en leveringsvertraging is de autoverkoop in april verder weggezaakt (zie afbeelding). Het aantal registraties van nieuwe auto's daalde met ruim 50%. Door de tijdelijke sluiting van productielocaties zijn de levertijden opgelopen. Begin mei starten de meeste merken de productie weer. **(NIEUW)**
- Er worden vraagtekens gezet bij de effectiviteit van just-in-time (JIT) bevoorradingsystemen, waarbij onderdelen worden geleverd op het moment dat ze nodig zijn. Zeker in de auto-industrie, waar deze JIT-processen zijn vervolmaakt, zijn productielocaties stilgezet, omdat toeleveranciers amper leveren. Dat leidt tot miljardenverliezen, aangezien autoproducenten amper voorraad hebben. Door het ontbreken van een schakel komt dan de gehele keten tot stilstand.

Nederlandse verkoop van nieuwe auto's ruim 50% lager in april  
Registraties nieuwe personenauto's t.o.v. dezelfde periode in 2019

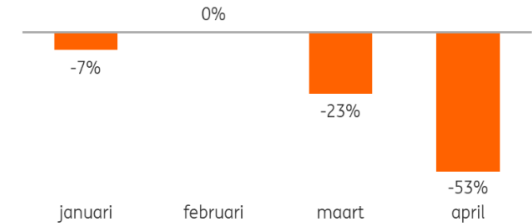

Bron: RAI Vereniging, RDC/RDW, ING Economisch Bureau

## Horeca, recreatie & toerisme

- De horecabranche is aangenaam verrast door het bericht dat terrassen over een aantal weken weer open mogen. De horeca heeft inmiddels coronaprotocollen ingediend bij de overheid waarin rekening gehouden wordt met de veiligheid van medewerkers en klanten. Volgens de branche zijn horecaondernemers er klaar voor. **(NIEUW)**
- Er is een stormloop op vakantiehuisjes in Nederland voor in de zomer, nu een vakantie in het buitenland hoogst onzeker is. De toeristisch sector houdt rekening met toenemende schaarste en prijsstijgingen. Bij sommige aanbieders is de verwachting dat halverwege mei de gehele zomervakantie al uitverkocht zal zijn. **(NIEUW)**
- Een opmerkelijk bericht uit Tilburg: het grand café Puur van hotel Mercure is alweer open en het restaurant Taste! volgt aankomend weekend. Beide worden ingericht voor de anderhalve meter-horeca. Dat kan omdat in de noodverordening een uitzondering is gemaakt voor hotels, die mogen hun eigen gasten van eten voorzien.
- Ruim 30% van het horecapersoneel is bereid diens werkgever financieel te helpen en zou daarom instemmen met het later uitbetalen van vakantiegeld. Nog eens een kwart gaat daarmee akkoord als er een baangarantie aan vastzit. Dat blijkt uit een peiling van FNV Horeca, waaraan ruim 4000 horecamedewerkers hebben meegedaan. Een meerderheid daarentegen (60%) is niet bereid vakantiedagen in te leveren en/of pensioenopbouw tijdelijk op te schorten (70%).

Gebiedsbeeld

Recente ontwikkelingen

Impact economie

Branche-ontwikkelingen

Mediabeeld

(Nood)maatregelen

Maatschappelijke impact

Gebiedsbeeld

Recente ontwikkelingen

Impact economie

Branche-ontwikkelingen

Mediabeeld

(Nood)maatregelen

Maatschappelijke impact

# Retail

- Detailhandel Nederland wil dat er een eenduidige aanpak komt in de winkelstraten. Tot nu toe is het voor veel consumenten onduidelijk wat wel en niet mag, omdat de maatregelen per gemeente verschillen. Er wordt gedacht aan onder meer eenrichtingsverkeer voor voetgangers en de inzet van agenten die het verkeer regelen. De gemeente Den Bosch heeft daar de afgelopen week een proef mee gedaan. De binnenstad van Tilburg wordt op korte termijn aangepast om te voldoen aan de eisen voor de anderhalvemeter-samenleving. **(NIEUW)**
- De Nederlandse restaurants van pizza- en pastaketen Vapiano zijn failliet. Het Duitse bedrijf, met 11 vestigingen in Nederland, kreeg eerder al uitstel van betaling. De curator onderzoekt de mogelijkheden voor een doorstart. **(NIEUW)**
- Optieketens Pearle, Hans Anders en EyeWish zijn weer open. In de meeste winkels worden weer oogmetingen uitgevoerd. Er zijn maatregelen getroffen om verspreiding van het coronavirus tegen te gaan. **(NIEUW)**
- Uit cijfers van marktonderzoeker GfK blijkt dat internetwinkels hun omzet explosief zien stijgen. In de week van Pasen zelfs met 72%, dat neerkomt op tientallen miljoenen euro's omzet meer dan in dezelfde week vorig jaar. Voor de coronacrisis zaten veel webshops op een groei van 16-18%, nu is dat opgelopen naar 60-70%.
- Supermarkten hebben de afgelopen weken honderden extra werknemers aangenomen om hun bezorgdiensten uit te breiden. Supermarktketens hebben hun omzet uit online activiteiten immers zien verveelvoudigen. Coop en Albert Heijn bijvoorbeeld hebben de vraag naar online diensten zien verviervoudigen. Bij Picnic was de vraag drie keer zo groot. Klanten bestellen niet alleen vaker online om een bezoek aan de supermarkt te vermijden, maar laten ook grotere hoeveelheden komen omdat ze weinig buitenshuis eten.

# Vervoer, logistiek & transport

- PostNL had een goed eerste kwartaal, mede door de coronacrisis. Het bedrijf bezorgde in maart ruim 11% meer pakketten dan in maart 2019. Over het gehele kwartaal werden 2,8% meer pakketten bezorgd. De omzet nam toe van 684 miljoen naar 701 miljoen. **(NIEUW)**
- De NS doet deze week een proef met speciaal aangepaste treinen, waarin het gemakkelijker moet zijn om 1,5 meter afstand, om te kijken of reizigers de aanwijzingen naleven. Zo hangen er bij de zitplaatsen schermen van folie, is de trein volgeplakt met stickers en hangen er verbodsbordjes over bepaalde stoelen. Bovendien denkt de NS na over eenrichtingsverkeer in de treinen. **(NIEUW)**
- Vanaf 1 juni zal de normale dienstregeling weer worden hervat. Wel zijn reizigers dan verplicht een 'niet-medisch' mondkapje te dragen.
- Volgens branchevereniging Busvervoer Nederland dreigt de touringcarsector om te vallen. De schade zou minstens een half miljard euro zijn en 40% van de bedrijven dreigt failliet te gaan. Daardoor zouden 2500 mensen hun baan kwijt raken. De organisatie heeft de overheid om hulp gevraagd. **(NIEUW)**
- De KLM gaat het Europese netwerk langzaam weer opstarten met één vlucht per dag naar Europese steden. Vanaf maandag 11 mei stelt de luchtvaartmaatschappij bovendien mondkapjes verplicht bij het boarden en aan boord van vluchten. **(NIEUW)**

Gebiedsbeeld

Recente ontwikkelingen

Impact economie

Branche-ontwikkelingen

Mediabeeld

(Nood)maatregelen

Maatschappelijke impact

# Cultuur, sport & evenementen

- De provincie Noord-Brabant ontwikkelt, samen met de 5 steden van BrabantStad een steunpakket voor de regionale culturele infrastructuur in Brabant. Er wordt een plan gemaakt van om en nabij 8 miljoen euro. De provincie draagt er 2 miljoen euro aan bij. **(NIEUW)**
- Musea, theaters en concertzalen vragen de overheid om met meer geld over de brug te komen om hun sectoren te redden. Het steunpakket van 300 miljoen euro voor de culture sector is onvoldoende, stellen ze, vooral omdat voornamelijk door het Rijk gesubsidieerde instellingen ervoor in aanmerking komen. **(NIEUW)**
- Het ministerie voor VWS komt met een noodfonds van 110 miljoen euro om Nederlandse sportverenigingen te ondersteunen en om te voorkomen dat verenigingen omvallen. 90 miljoen is bedoeld om de huur kwijt te schelden over de periode 1 maart tot 1 juni. De overige 20 miljoen is bedoeld voor sportverenigingen met een eigen accommodatie. **(NIEUW)**
- Stichting Sportservice Noord-Brabant biedt Brabantse sportverenigingen aan om gratis voor hen een aanvraag in te dienen voor de eenmalige tegemoetkoming van 4000 euro in het kader van de TOGS-maatregel. **(NIEUW)**

Gebiedsbeeld

Recente ontwikkelingen

Impact economie

Branche-ontwikkelingen

Mediabeeld

(Nood)maatregelen

Maatschappelijke impact

# Landbouw, tuinbouw & voeding

- Het RIVM gaat onderzoek doen naar het verband tussen veehouderij en het coronavirus. Het ministerie van Landbouw wil hier meer duidelijk over en heeft gevraagd om het onderzoek. Aanleiding was waren de coronabesmettingen in Oost-Brabant en Noord-Limburg. **(NIEUW)**
- De tuinbouwsector gaat haar toekomstplannen herijken op de impact die de coronacrisis heeft op de sector. De komende maanden vindt een lange termijnverkenning plaats. De crisisorganisatie Coronacrisis Tuinbouw is hierin opdrachtgever. Uitgangspunt is dat de analyse handelingsperspectieven biedt voor ondernemers en beleidsmakers in alle facetten van de tuinbouwketen. **(NIEUW)**
- Grote oogstproblemen dreigen in Europa, nu de seizoensarbeiders weg blijven. Boeren weten simpelweg niet altijd hoe ze de oogst van het veld moeten krijgen. Nederland beroept zich jaarlijks op 170.000 arbeidsmigranten, voornamelijk uit Oost-Europa. Von der Leyen, voorzitter van de Europese Commissie, riep daarom al eerder op om de arbeidsmigranten tóch toe te laten, ondanks lockdowns en reisbeperkingen. **(NIEUW)**



De stromen van seizoensarbeiders. De groene landen zijn de grootste ontvangers, uit de rode landen komen vooral migranten. THUIS GERITZ | NOS

Gebiedsbeeld

Recente ontwikkelingen

Impact economie

Branche-ontwikkelingen

Mediabeeld

(Nood)maatregelen

Maatschappelijke impact

Gebiedsbeeld

Recente ontwikkelingen

Impact economie

Branche-ontwikkelingen

Mediabeeld

(Nood)maatregelen

Maatschappelijke impact

# (Inter)nationaal mediabeeld

- Premier Rutte presenteerde vanavond een 'routekaart' met daarin de geleidelijke afbouw van de coronamaatregelen. "Zo snel als het kan, maar niet sneller dan verantwoord", zei Rutte over die afbouw. "Want we kunnen Nederland alleen van het slot houden als iedereen zich verstandig blijft gedragen" ([NOS](#))
- De wereldeconomie heeft waarschijnlijk zijn dieptepunt bereikt, dat schrijft zakenblad Bloomberg Business Week [op basis van recente rapporten](#) van de Amerikaanse zakenbanken Goldman Sachs en Morgan Stanley. Als het klopt, schrijft het blad, betekent dit dat het herstel van de economie is ingezet. ([NOS](#))
- De Europese Commissie verwacht dat de economie van de EU-landen dit jaar met **7,5 procent krimpt**. Het goede nieuws is dat er in 2021 een eveneens ongekende opleving wordt verwacht van 6,1 procent, maar die zal het verlies van 2020 dus niet goed kunnen maken. ([RTLZ](#))
- Het kabinet staat klaar voor **extra noodsteun aan grote Nederlandse bedrijven** die een sleutelrol vervullen in de Nederlandse economie. Vitale bedrijven die 'in de kern gezond zijn', zullen met behulp van de belastingbetaler worden gered. ([FD](#))
- **Driekwart van de gemeenten voorziet extra bezuinigingen** door coronacrisis. Enkele voorzien zelfs al dit jaar niet meer aan betalingsverplichtingen te kunnen voorzien. Dit blijkt uit een enquête van de Volkskrant, die door 77 kleine en grote gemeenten is ingevuld. ([Volkskrant](#))
- De detailhandel luidt de noodklok door de **grote winkeldrukke** afgelopen weekend. Detailhandel Nederland wil dat er een eenduidige aanpak komt om de drukke in de winkelstraten te reguleren. ([Telegraaf](#))
- 1,7 miljoen mensen werken bij een bedrijf dat NOW-geld ontvangt. Vooral kleine bedrijven en bedrijven in de horeca en catering maken gebruik van de zogenoemde NOW-regeling. ([NOS](#))
- Er is een stormloop op **vakantiehuisjes** voor de zomer. Onzekerheid over vakantie in het buitenland leidt tot een run op Nederlandse vakantiehuisjes. ([FD](#)) Verhuurplatform Airbnb meldt dat het aantal binnenlandse boekingen in Nederland eind april al op 80 procent van het niveau van april vorig jaar lag. ([NU.nl](#))



## (Inter)nationaal mediabeeld

- Het aantal nieuwe vacatures in Nederland is sinds de intelligente lockdown half maart met een kwart afgenomen. Verder blijkt de laatste twee weken het herstel enigszins ingezet. ([Telegraaf](#))
- Musea en theaters vragen de overheid om met meer geld over de brug te komen om hun sectoren te redden. Het steunpakket van **300 miljoen euro voor de culturele sector is onvoldoende**, stellen ze, vooral omdat voornamelijk door het Rijk gesubsidieerde instellingen ervoor in aanmerking komen. ([NOS](#))
- Nu er gevreesd wordt voor een nieuwe crisis in de woningbouw, wordt er een poging ondernomen door linkse partijen om de **verhuurdersheffing** voor sociale huurwoningen af te schaffen. Woningcorporaties, de VNG en de Woonbond zijn voorstanders. ([BD](#))
- De **OV-sector** vraagt om financiële steun. Ze verwachten dit jaar een tekort van 2 miljard. Ook wil de OV-sector mondkapjes verplicht stellen voor reizigers. De capaciteitslimiet bij een strikte naleving van de 1,5 meter afstand is nu namelijk al bereikt. ([RTLZ](#)) ([NU.nl](#)).
- Zorgverleners als **kraamhulpen** en **fysiotherapeuten** zien de omzet instorten. De steun van verzekeraars kan tot hogere premies leiden. ([NRC](#))
- Het bedrijfsleven komt meer dan ooit naar voren in de telefonische meldingen aan **Meld Misdaad Anoniem**, blijkt uit de meest recente cijfers. “Denk aan een café dat een pokertoernooi organiseert of gasten via de achterzijde toelaat, sportscholen die open zijn en kappers die klanten ontvangen” ([De Ondernemer](#))
- Buffers zijn waardevol, schrijft Marike Stellinga. **Just in time moet veranderen in just in case**. Dat kost meer, maar *just in time* en net genoeg past bij een voorspelbare wereld. De buffereconomie past bij onvoorspelbare dreigingen als een pandemie. ([NRC](#))
- Bijna de helft van de Nederlandse bedrijven kijkt naar **mogelijkheden om meer digitaal te werken**. Dit blijkt uit een vragenlijst onder leden van werkgeversvereniging AWWN. Wel verschillen de ervaringen met digitaal werken sterk per groep. ([FD](#)).

Gebiedsbeeld

Recente ontwikkelingen

Impact economie

Branche-ontwikkelingen

Mediabeeld

(Nood)maatregelen

Maatschappelijke impact

# Regionaal mediabeeld

- Er is veel te doen over de **winkeldrukke in Brabantse steden**. Paul Depla, burgemeester van Breda, vindt de regels onduidelijk ([Omroep Brabant](#)). De burgemeester van Tilburg, Theo Weterings, overweegt maatregelen als het volgend weekend opnieuw misgaat ([Omroep Brabant](#)).
- **Depla heeft begrip** voor de oproep van de grootste kroegbaas van Nederland in het AD van vrijdag. De ondernemer wil dat het kabinet snel dieper in de buidel tast voor de horecasector en dreigt zijn ruim vijftig kroegen per 1 juni weer open te gooien. ([Omroep Brabant](#))
- Landelijk deden bijna 114.000 werkgevers een beroep op de **NOW**, waarvan bijna 104.000 van hen succes hadden. In West-Brabant waren er ruim 4.000 goedgekeurde aanvragen. In Midden-Brabant beduidend minder: 2.820 werkgevers kregen hier geld uit de NOW-regeling ([BN De Stem](#)).
- De **economie van West-Brabant** wordt hard geraakt door het effect van de coronacrisis. Dit blijkt uit prognoses van de Rabobank. Met name omdat industrie en handel een groot aandeel hebben in de economie van deze regio ([BN De Stem](#))
- Bij KunstLoc Brabant kan iedereen die in de culturele sector werkzaam is opgeven hoeveel schade men lijdt door de coronacrisis. De grote instellingen melden dat ze ongeveer **15 miljoen euro schade** hebben geleden. Tot nu toe. Maar dat bedrag loopt snel op. ([Brabant Cultureel](#))
- Ondanks de enorme waardering voor zorgpersoneel sinds corona, is er **geen run op de opleiding voor verpleegkundige**. Bij hogeschool Avans ligt het aantal aanmeldingen voorsnog net zo hoog als vorig jaar. ([BN/De Stem](#))
- De speciale coronalening houdt **start-ups in leven**. Toch blijven het spannende tijden, al zien bedrijven juist nu ook kansen. ([ED](#))
- De huizenmarkt in Eindhoven/Helmond lijkt nauwelijks last te hebben van de coronacrisis. ([ED](#))

- Gebiedsbeeld
- Recente ontwikkelingen
- Impact economie
- Branche-ontwikkelingen
- Mediabeeld
- (Nood)maatregelen
- Maatschappelijke impact

# Sociale media

- Wellicht heeft het (ook) te maken met de meivakantie en Bevrijdingsdag, maar we zien het aantal berichten met een sociaal-economische insteek gestaag dalen de afgelopen dagen.



## Activiteit & Sentiment

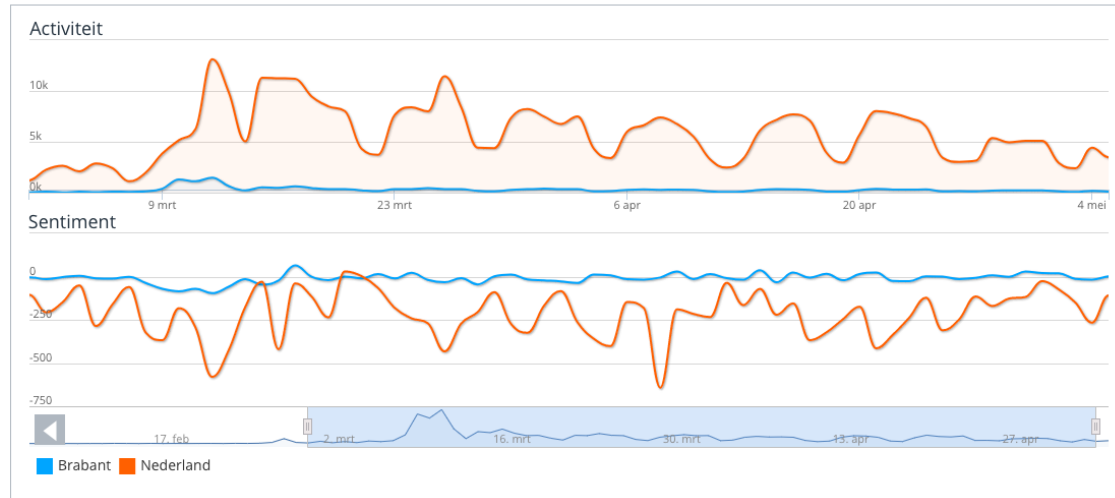

# Sociale media

- Online discussie is en blijft: welke sectoren, beroepsgroepen en ondernemingen kunnen weer van start, onder welke voorwaarden en wat is de impact daarvan op de bestrijding van het coronavirus.
- Op sociale media ook veel aandacht voor mkb'ers die het water inmiddels aan – of over – de lippen staat.
- Vanuit verschillende kanten wordt echter ook gewezen op de risico's van versoepelingen. Hebben we door hoe groot de risico's zijn? En waar zijn eventuele versoepelingen op gebaseerd?
- Die discussie laaide o.a. op naar aanleiding van [het optreden](#) van wiskundige Bert Slagter bij talkshowprogramma Op1.
- Tot slot: Wim van de Donk, commissaris van de Koning en tevens hoogleraar Bestuurskunde, reflecteerde op [Youtube](#) op de beleidsaanpak van de coronacrisis.

**Vereniging voor Bestuurskunde** @VBBestuurskunde

In de nieuwe Special State of Science reflecteert Wim van de Donk (@CdkBrabant) op de beleidsaanpak van de #coronacrisis. Bekijk nu:

Translate Tweet



prof.dr. Wim van de Donk - Special State of Science  
Special State of Science (S-SoS) reeks. Elke week 3 video's van hoogleraren bestuurskunde. Wat zijn de lessen van het...  
@youtube.com

4:56 PM · May 4, 2020 · Twitter Web App

**Bert Slagter** @bslagter · May 2  
1/ "... jouw aanpak"

Het is niet het "plan van Bert Slagter", maar dat van de WHO, het OMT en experts uit Duitsland, Zuid-Korea, Japan, Australië, Nieuw-Zeeland, Israël. Ik laat slechts zien hoe dat plan werkt, en waarom het verstandig is.

👇 4x voorwaarden voor versoepeling:

🗨️ 2    ↻ 18    ❤️ 90    📎

**Bert Slagter** @bslagter · May 2  
1b/ OMT op 7 april:

- R<1
- zorg niet overvraagd
- voldoende testcapaciteit
- voldoende capaciteit bron- en contactonderzoek
- meetinstrumenten om effecten te zien

**malou van hintum** @malouvh · 19h

Het wordt genant, dat gezeur over wanneer 'we' weer naar kapper & kroeg & schoonheidsspecialiste kunnen. Er zijn mensen die 24/7 voor 'n demente oudere of 'n meervoudig gehandicapt kind zorgen, en daaraan onderdoor gaan. Die voelen zich vergeten en alleen in dit 'saamhorige' NL.

🗨️ 54    ↻ 181    ❤️ 790    📎

## Replies

**Ginny Ranu** @ginnyranu · 7h

Replying to @malouvh

Zo zuuuer, dat hele 'andere mogen niet klagen, want het kan altijd erger'. Verspil je energie aan wat anders ipv bepalen wat mensen wel en niet mogen denken 😊

🗨️ 1    ↻    ❤️ 15    📎

**puur** @puur · May 5

Mijn bedrijf voelt als een Formule 1 auto die keihard tegen een muur is opgereden. Drieëndertig mensen, zeven huren, drie busjes, een loods...Bijna dertig jaar keihard werken ligt nu onder een steeds dikkere laag stof. Opeens



🗨️ 174    ↻ 44    ❤️ 266    📎

**Marianne Zwagerman** @mariannezw · 9h

Het overheidsapparaat is te groot. Zoveel mensen leven van belastinggeld zonder ooit een ondernemer te spreken. Ze hebben geen idee wat het is als je 50 vrachtwagens stilstaan omdat de export stil viel. Terwijl de factuur van de leasemaatschappij weer binnen komt.

🗨️ 103    ↻ 153    ❤️ 756    📎

**Zjos Dekker** @zjosdekker · 21h

kunnen we voordat de horeca open gaat, er eerst voor zorgen dat mensen met een beperking weer naar hun dagbesteding kunnen? Dat lijkt mij belangrijker dan de horeca.

🗨️ 110    ↻ 237    ❤️ 1.7K    📎

# Noodmaatregelen

- Een overzicht van de maatregelen die de Europese Unie heeft genomen is te vinden op [europa-nu.nl](https://europa-nu.nl).
- Een overzicht van de maatregelen die de Rijksoverheid heeft genomen is te vinden op [rijksoverheid.nl](https://rijksoverheid.nl).
- De **provincie Noord-Brabant**:
  - maakt 5 miljoen euro vrij om de impact van het coronavirus op de Brabantse economie te verzachten.
  - heeft ingestemd met het door de BOM beschikbaar stellen van 20 miljoen euro binnen bestaande kredietregelingen om daarmee innovatieve MKB bedrijven te ondersteunen. Deels zullen deze middelen worden aangewend als cofinanciering voor de Corona Ovebruggingskredietregeling (COL) die sinds 29 april is opengesteld. Het aantal aanvragen voor deze COL ligt in Brabant inmiddels boven de 60.
  - heeft 400.000 euro toegezegd aan Brainport om deze te benutten voor het geven van noodkrediet aan startende bedrijven. Deze regeling staat open voor start-ups in heel Brabant.
  - heeft een voorstel neergelegd bij de provinciale staten om de komende vier jaar 16 miljoen euro te investeren in de arbeidsmarkt. Sinds kort is een platform in de lucht met gratis online opleidingsaanbod: [www.brabantleert.nl](https://www.brabantleert.nl).
  - ontwikkelt met de B5-steden een steunpakket voor de regionale culturele infrastructuur in Brabant. Er wordt een plan gemaakt van ongeveer 8 miljoen euro, waar de provincie 2 miljoen euro aan bijdraagt. Veel **gemeenten** in Brabant hebben maatregelen genomen om ondernemers en zzp'ers te steunen, o.a. door uitstel van het betalen van gemeentelijke belastingen en coulanceregelingen voor het betalen van huur en/of het voldoen aan subsidievoorwaarden.
- Meer informatie over de aanpak van de coronacrisis door de provincie Noord-Brabant is te vinden op [brabant.nl/corona](https://brabant.nl/corona).

Gebiedsbeeld

Recente ontwikkelingen

Impact economie

Branche-ontwikkelingen

Mediabeeld

(Nood)maatregelen

Maatschappelijke impact

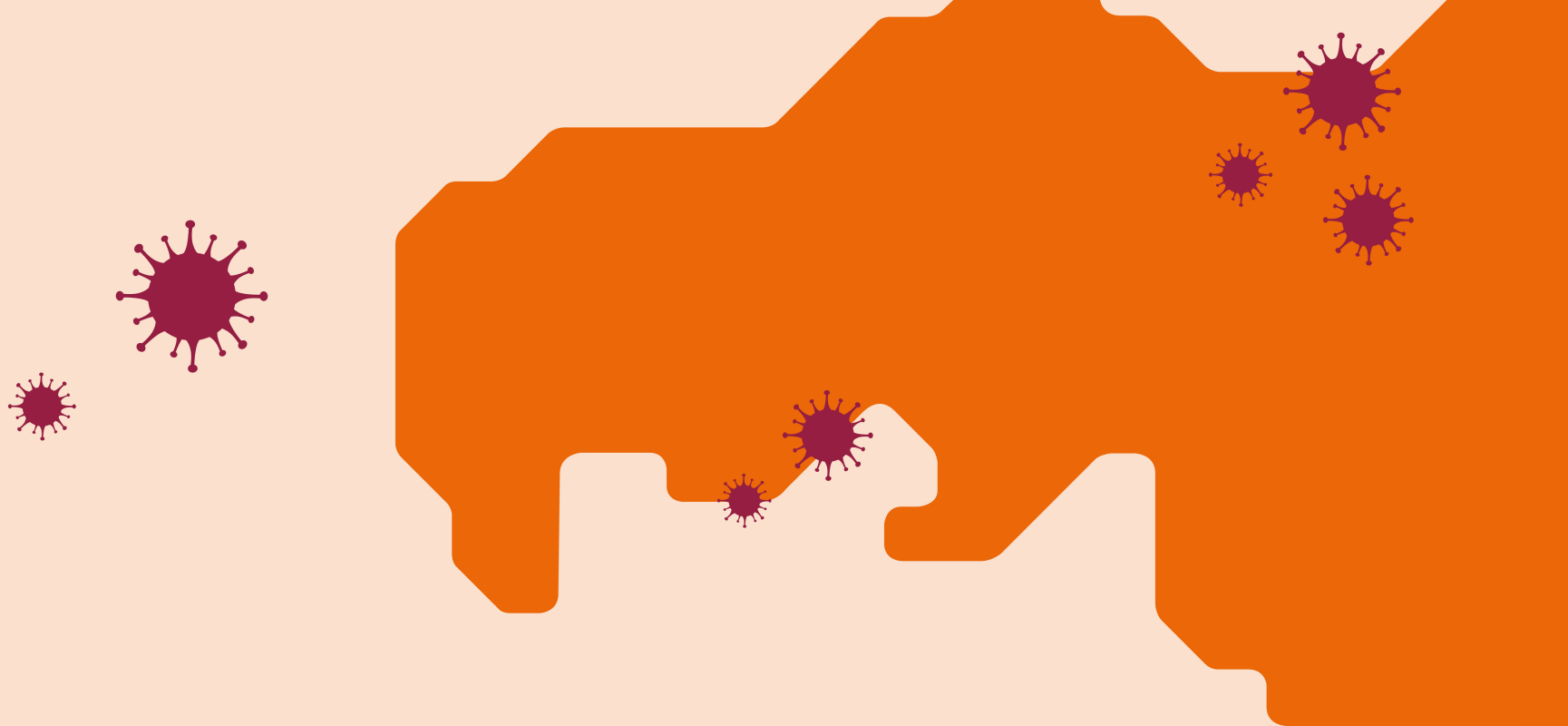

**Maatschappelijke impact**

# Resultaten 2-meting Brabantpanel

## Onderzoeksverantwoording

Deze provinciale monitor maatschappelijke effecten coronavirus is tot stand gekomen in nauwe samenwerking tussen de provincie Noord-Brabant, de veiligheidsregio's, diverse Brabantse gemeenten en het PON.

De monitor is tot nu tweemaal uitgevoerd, de 2e meting vond plaats tussen 23 en 28 april 2020. De eerste meting van 31 maart tot en met 5 april 2020. Waar mogelijk vergelijken we de resultaten van beide metingen.

- **Methodiek**

Het onderzoek is via een online vragenlijst uitgezet onder de leden van het Brabantpanel en onder de Brabantse leden van PanelClix.

- **Veldwerkperiode 2-meting**

Het veldwerk heeft plaatsgevonden van donderdag 23 tot en met dinsdag 28 april 2020.

- **Respons**

De vragenlijst is ingevuld door 2.019 panelleden. Met dit aantal kunnen we betrouwbare uitspraken voor de provincie Noord-Brabant doen.

- **Representativiteit**

De resultaten van het onderzoek zijn gecorrigeerd naar geslacht, leeftijd, opleidingsniveau en veiligheidsregio en zijn voor deze kenmerken representatief voor Brabant.

- **Verschillen met meting 1**

Waar mogelijk vergelijken we de resultaten met de resultaten van de 1<sup>e</sup> meting. Significante verschillen zijn in de figuren met een asterix (\*) gemarkeerd.

- **Publicatie**

De resultaten van het gehele onderzoek en de gehanteerde vragenlijst zijn opgenomen in de PON-publicatie Monitor Maatschappelijke effecten coronavirus. Resultaten 2-meting. En via de provinciale website:

<http://www.brabant.nl/onderzoekbrabantpanel>

# Persoonlijke situatie (1)

**Gemoedstoestand** | Brabanders zijn nog steeds bezorgd door de huidige situatie maar de groep is kleiner dan bij de eerste meting. Een grotere groep dan bij de 1e meting voelt zich rustig. Iets meer mensen voelen zich gefrustreerd dan bij de 1e meting (figuur 1).

Figuur 1 Vraag 1: Hoe voel je je door de huidige situatie? Meerdere antwoorden mogelijk. %

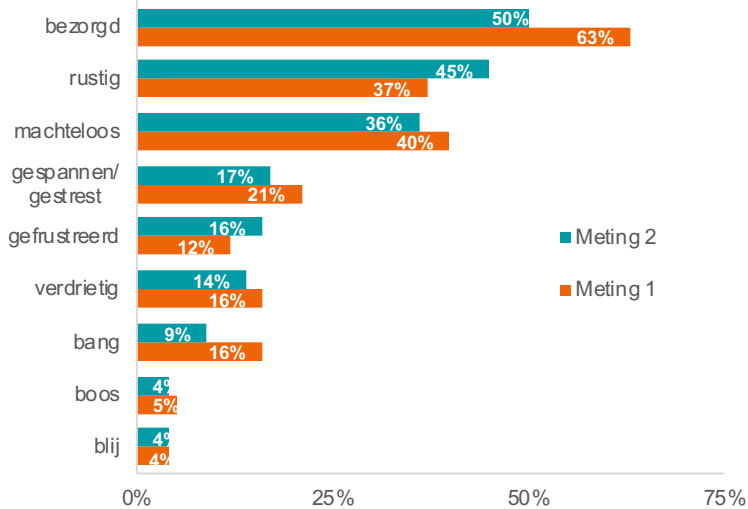

**Tevredenheid leven** | Voor de tevredenheid met hun leven geven Brabanders een 7,0, vergelijkbaar met de 1<sup>e</sup> meting. 6% geeft een slechtere score ten opzichte van de eerste meting, voor de meerderheid is de situatie hetzelfde gebleven. Voor 15% is de score beter (figuur 2).

Figuur 2 Vraag 5: Is deze score beter of slechter voor jou geworden of hetzelfde? %

Meting 1 = situatie voor en na 1<sup>e</sup> coronabesmetting in NL  
Meting 2 = periode na 1-meting

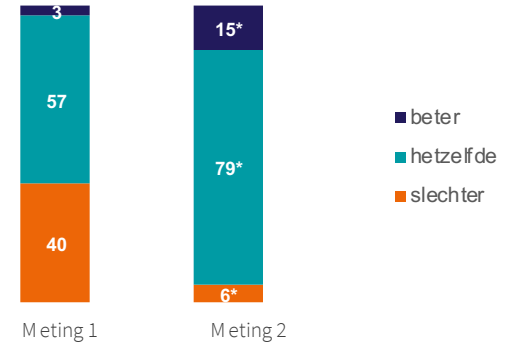



# Persoonlijke situatie (2)

**Eenzaamheid** | Bijna twee derde (62%) geeft aan zich nooit of meestal niet eenzaam te voelen, 30% voelt zich soms eenzaam, 8% voelt zich meestal of altijd eenzaam. Voor ruim drie kwart is deze situatie niet veranderd na de 1<sup>e</sup> meting, 18% is zich wel eenzamer gaan voelen. Tijdens de 1-meting gaf 35% zich aan zich eenzamer te voelen dan voor de eerste coronabesmetting. Het zijn met name 18-29 jarigen die aangeven zich eenzamer te zijn gaan voelen ten opzichte van de 1<sup>e</sup> meting. De groep jongeren die zich eenzamer is gaan voelen is wel kleiner geworden: van 49% bij de 1-meting naar 27% bij de 2-meting.

Figuur 3 **Vraag 7: Voel je je nu meer of minder eenzaam? - %**

Meting 1 = situatie voor en na 1<sup>e</sup> coronabesmetting in NL  
 Meting 2 = periode na 1-meting

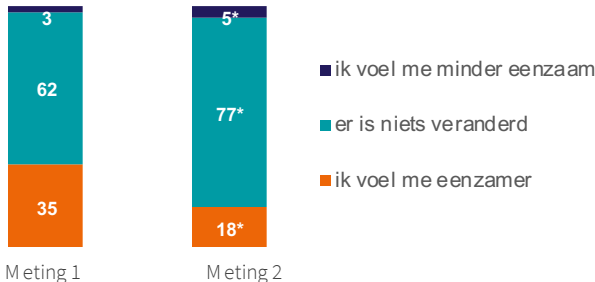

**Kinderen** | 20% van de panelleden geeft aan kinderen te hebben die normaliter bij de kinderopvang zijn of op basis- of voortgezet onderwijs zitten.

Figuur 4 **Vraag 10: Hoe ervaar je de opvang en/of het thuisonderwijs van jouw kind(eren) thuis? - %**

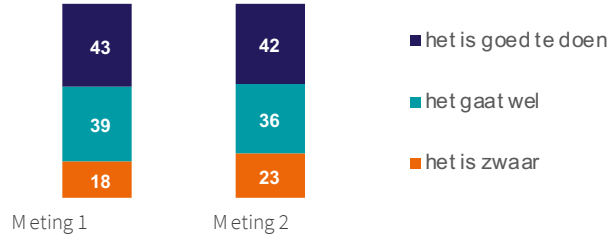

**Ervaring met coronavirus** | Van de panelleden geeft 3,2% aan zelf klachten te ondervinden die kunnen wijzen op coronabesmetting (bij de 1<sup>e</sup> meting was dat 5,6%) en bij 2,4% heeft (ook) iemand in het huishouden dit soort klachten (1-meting: 4,9%). 1,2% geeft aan zelf besmet te zijn met het coronavirus (1-meting: 0,9%) en 1,7% geeft aan dat dat het geval is bij iemand in het huishouden (1-meting: 0,8%).

Het aandeel mensen dat iemand in familie-, buren- of vriendenkring kent die besmet is (geweest) met het coronavirus is gestegen van 33% naar 41%. 15% geeft aan dat iemand in de persoonlijke kring is overleden aan de gevolgen van corona, bij de vorige meting was dat nog 10%.

## Adviezen en maatregelen

**Opvolging** | De meeste mensen volgen de adviezen op maar het aandeel dat dat altijd doet is ten opzichte van de 1<sup>e</sup> meting gedaald. De groep die de adviezen meestal opvolgt is groter geworden. Het lijkt er dus op dat men minder strikt geworden is in de opvolging van de adviezen (figuur 5). Respondenten van 18 tot 44 jaar volgen de adviezen minder vaak 'Altijd' op dan oudere leeftijdsgroepen, we zagen dit ook in de 1-meting.

**Versoepeling maatregelen** | Tijdens de persconferentie van 21 april is aangekondigd dat een aantal maatregelen of adviezen versoepeld gaat worden (deels openen basisonderwijs, sporten voor kinderen en jongeren onder bepaalde voorwaarden mogelijk, bezoek zelfstandig wonende ouderen van 70 jaar en ouder door één of twee vaste personen et cetera).

De meerderheid, ongeveer twee derde, vindt het goed dat de benoemde maatregelen versoepeld worden. 36% zou ook graag andere maatregelen versoepeld zien worden, 32% is neutraal. Zij zien graag de volgende versoepelingen:

- Sluiten van kapperszaken, nagelsalons en schoonheidsspecialisten: 61%
- Verbod op bezoek aan bewoners van verpleeghuizen en andere zorginstellingen: 32%
- Sluiten sport- en fitnessclubs: 29%
- De mogelijkheid tot het sluiten van campings en vakantieparken: 29%

Figuur 5 **Vraag 16: In hoeverre heb je sinds de eerste coronabesmetting (meting 1) / in de afgelopen 2 weken (meting 2) de adviezen opgevolgd? - %**

Noord-Brabant	Altijd		Meestal wel	
	T1	T2	T1	T2
Gezelschappen en openbaar vervoer mijden	90	86*	9	12*
Geen handen schudden	94	86*	4	7*
Thuisblijven als 1 van de huisgenoten koorts heeft	85	77*	12	16*
Alleen huisarts bellen bij ernstige klachten en verergering klachten	88	77*	10	19*
Bezoek aan kwetsbare personen vermijden (70+ / slechte weerstand)	87	75*	12	21*
Thuisblijven bij klachten (verkoudheid, keelpijn of koorts)	82	71*	16	22*
Max. 3 personen bezoek en ook dan afstand houden	84	68*	14	27*
Zoveel mogelijk thuiswerken of werktijden spreiden	81	67*	12	19*
Letten op hygiëne (handen wassen, hoesten/niezen in elleboog)	61	49*	37	47*
1,5 meter afstand van elkaar houden	66	49*	33	48*
Sociaal contact mijden	73	46*	25	46*
Zoveel mogelijk thuis blijven (ook zonder klachten)	64	43*	32	46*

**Moeite met maatregelen** | De groep die moeite heeft met de maatregelen is (fors) gegroeid van 43% naar 62%. Men heeft met name moeite met het sluiten van kapperszaken etc. (30%), het sluiten van horecagelegenheden (25%), het bezoekverbod bij verpleeghuizen (18%) en het sluiten van sport- en fitnessclubs (17%).

## Zorgen en positieve gevolgen

**Zorgen door coronacrisis** | Respondenten maken zich, net zoals bij de 1<sup>e</sup> meting, het meest zorgen over de economische gevolgen van de crisis (46%) en over ouderen en kwetsbare groepen (32%). Op veel punten zien we de grootste zorgen enigszins afnemen en de groep die geen zorgen over een bepaald item heeft toenemen.

Aan de vragenlijst van de 2-meting hebben we enkele items toegevoegd. Met name de onzekerheid over hoe lang deze crisis nog gaat duren baart mensen zorgen (41% heeft er veel zorgen over) en ook maken mensen zich zorgen over anderen die zich niet aan de maatregelen en adviezen houden (37%).

Jongeren maken zich meer dan gemiddeld zorgen over hun financiële situatie, voortgang van studie, werk en een gezin waarvan ze weten dat er spanningen thuis zijn. Ouderen maken zich meer zorgen over de gevolgen van de crisis voor de economie, ouderen en kwetsbaren, overige zorg (thuiszorg) en andere mensen die zich niet aan de adviezen houden.

**Positieve gevolgen coronacrisis** | De coronacrisis heeft ook een aantal positieve gevolgen. Meer dan de helft van de respondenten, iets meer dan bij de 1<sup>e</sup> meting, noemt de schonere lucht (66%). 45% noemt de afname van de filedruk als positief gevolg. Ook de toename van natuurgeluiden (fluitende volgens etc.) is voor velen (44%) iets positiefs.

Figuur 6 Vraag 24: In hoeverre maak je je op dit moment zorgen over...? - %

Noord-Brabant	Veel zorgen		Enige zorgen	
	T1	T2	T1	T2
De gevolgen van de crisis voor de economie	46	46	44	44
Hoe lang deze situatie nog gaat duren, de duur van deze crisis*	-	41	-	47
Andere mensen die zich niet aan de maatregelen en adviezen houden*	-	37	-	49
Ouderen en kwetsbare mensen in het algemeen	35	32	56	58
Een gezin waarvan ik weet dat er thuis spanningen zijn	28	21*	42	42
Overige zorg en hulp (zoals thuiszorg)	23	20	54	54
Een kwetsbaar / eenzaam persoon in mijn omgeving	24	19*	59	59
Reguliere zorg en hulp in ziekenhuizen*	-	16	-	53
Zorg en hulp aan corona-patiënten in ziekenhuizen*	-	15	-	44
De voortgang van mijn studie	21	14*	24	26
Het onderwijs van uw kind(eren)	16	12*	46	46
Mijn werksituatie	12	11	31	28
De lichamelijke gezondheid van familie of vrienden	17	11*	58	55
Mijn financiële situatie	11	10	26	24
Mijn lichamelijke gezondheid of die van gezinsleden	12	9*	48	41*
De veiligheid in mijn woonplaats	6	6	36*	31
Mijn geestelijke gezondheid	9	6*	26	25
Voldoende voorraad in de supermarkten	5	4*	24	14*

# Vertrouwen instanties, informatie en nieuws

**Vertrouwen in instanties** | De overgrote meerderheid heeft redelijk tot veel vertrouwen in de genoemde instanties: rijksoverheid (87%), gemeente (83%), gezondheidszorg (93%), RIVM (83%). Het vertrouwen is nog steeds hoog, maar is wel iets gedaald ten opzichte van de vorige meting. Dit geldt voor vertrouwen in de rijksoverheid, de gezondheidszorg en het RIVM. De groep die veel vertrouwen heeft, is kleiner geworden ten opzichte van de vorige meting en het aandeel dat weinig tot geen vertrouwen heeft is iets gestegen. Het vertrouwen in de diverse instanties is aanzienlijk lager bij respondenten van 30 tot en met 44 jaar.

**Informatievoorziening** | Iets meer dan de helft (55%) van de respondenten vindt dat er voldoende informatie wordt verspreid, 25% vindt dat dit onvoldoende gebeurt. De ruime meerderheid vindt dat de informatie duidelijk is (76%) en dat de juiste informatie vindbaar is (82%). De groepen zijn wel kleiner geworden ten opzichte van de 1e meting.

In de tweede meting hebben we gevraagd of mensen vinden dat er teveel informatie verspreid wordt en of ze het lastig vinden te bepalen welke nieuwsfeiten waar zijn en welke niet waar. Over beide stellingen lopen de meningen sterk uiteen.

**Volgen van nieuws** | 40% geeft aan het nieuws over corona in de afgelopen tijd minder te zijn gaan volgen. Voor 49% is hierin niet veranderd, 11% neemt meer coronanieuws tot zich.

70-plussers geven vaker dan andere leeftijdsgroepen aan dat zij de juiste informatie kunnen vinden. Daarnaast vinden zij het minder vaak lastig om te onderscheiden welke nieuwsfeiten waar zijn en welke niet. Respondenten tussen de 18 en 44 jaar geven aan het nieuws over het coronavirus in de afgelopen tijd minder te zijn gaan volgen.

Figuur 7 Vraag 30: Wat vind je in het algemeen van de informatie die op dit moment over het coronavirus en de coronacrisis verspreid wordt? - %

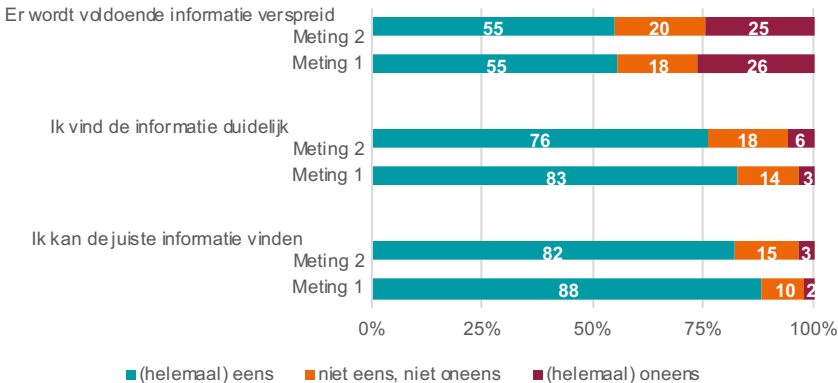

## Burgerinitiatieven, sociaal ondernemers, dorps- en buurthuizen

- In opdracht van de provincie Noord-Brabant start Social Enterprise NL een onderzoek naar wat sociaal ondernemers en maatschappelijke initiatieven nodig hebben voor een betekenisvol Brabant. De oproep aan Brabantse initiatiefnemers is om deze [vragenlijst](#) in te vullen.
- Stérk.Brabant adviseert organisaties om hun online zichtbaarheid te vergroten en laat in een [nieuwe video](#) met drie sociaal ondernemers aan het woord: [Autismepunt](#), [Join Us](#) en [Nei Skoen](#).
- Op 19 mei houdt Stérk.Brabant een [online netwerksessie voor sociaal initiatieven](#) om samen de impact van corona te bespreken en kennis uit te wisselen.
- Begin deze maand vroeg het [Prins Bernhard Cultuurfonds](#) kunstprofessionals om samen te werken met buurtpartners aan projecten die cultuur in de buurt brengen tijdens de corona-pandemie. Voor diverse plannen maken het fonds en de provincie ruim 60.000 euro vrij.

## Sociale impact

- Stichting Lezen en Schrijven maakt de informatie over de coronacrisis begrijpelijk voor iedereen. Er is een [hertaling](#) gemaakt van de persconferentie van president Rutte.
- Op de website van stichting Cubiss zijn [meerdere links](#) beschikbaar naar informatie en initiatieven die kunnen helpen bij het praten over de coronacrisis met kinderen en aan laaggeletterden. Professionals in het werkveld kunnen hier ook terecht voor handige informatie.
- De Nationale Jeugdraad zet voor jongeren de hulplijnen op een rij in [een duidelijke visual](#).
- De brancheorganisatie voor kleine zorginstellingen ziet bij [kleine zorginstellingen](#) waar een uitbraak is geweest, dat gemiddeld twintig procent van de kamers leeg komt te staan. Dit kost veel geld.
- [Beeldbellen met de huisarts](#) heeft zich in rap tempo ontwikkeld. Voor de crisis werkten maar een handjevol huisartsen met beeldbellen, nu is dat al veel meer. Bovendien zijn de kosten geen belemmering meer om beeldbellen in te zetten binnen de huisartspraktijk. Een digitaal consult kan gewoon worden gedeclareerd.
- Tevens zijn steeds meer [artsen in ziekenhuizen](#) digitaal aan het werk. Daardoor is het minder druk in het ziekenhuis zodat de 1,5 meter afstand mogelijk is.
- Op basis van onderzoek van het Amsterdam UMC in samenwerking met Omroep MAX hebben topwetenschappers zoals Erik Scherder een programma samengesteld om de gezondheid onder ouderen te bevorderen. Het [programma kan online](#) worden gevolgd.
- Nu er wordt gevreesd voor een nieuwe crisis in de woningbouw, wordt er door een aantal partijen een poging ondernomen om de verhuurdersheffing voor [sociale huurwoningen](#) af te schaffen. Woningcorporaties, de VNG en de Woonbond zijn voorstanders.

## Over deze monitor

### Signalen doorgeven

Heeft u informatie en/of signalen die interessant zijn om mee te nemen in de Brabantse Impact Monitor? Dan kunt u deze sturen naar [corona@brabant.nl](mailto:corona@brabant.nl).

### Abonneren

Wilt u de Brabantse Impact Monitor direct in uw mailbox ontvangen?  
Dan kunt u zich aanmelden via [dit formulier >](#)

### Over de monitor

De Brabantse Impact Monitor is een initiatief van de provincie Noord-Brabant met medewerking van maatschappelijke partners, [PACT Brabant](#) en de regionale ontwikkelmaatschappijen in Brabant.

### Frequentie

We streven ernaar de Brabantse Impact Monitor drie keer per week te versturen, op maandag, woensdag en vrijdag.

